PROVINCIA DI VERCELLI

******

SETTORE LAVORI PUBBLICI

SERVIZIO CONCESSIONI STRADALI ED ESPROPRI

PROTOCOLLO N. 31934/2026 DEL 15/10/2026
Vercelli, il 14/10/2026

Alla cortese attenzione di

ACI MOBILITY

AREA ORGANIZZATIVA OMOGENEA UNICA

COMANDO PROVINCIALE CC - VERCELLI

ASL 11

ATAP

UNITA' TERRITORIALE ACI DI VERCELLI

CROCE ROSSA ITALIANA - COM. DI VERCELLI

DITTA 5 T

EMERGENZA 118

GUARDIA DI FINANZA DI VERCELLI

DIPARTIMENTO DEI VIGILI DEL FUOCO - COMANDO PROVINCIALE VERCELLI

PREFETTURA - UTG - VERCELLI

POLIZIA STRADALE SEZIONE DI VERCELLI

QUESTURA DI VERCELLI

SOCCORSO ALPINO E SPELEOLOGICO VALSESIA E VALSESSERA

UNIONE MONTANA DEI COMUNI DELLA VALSESIA

ELLOMAY SOLAR ITALY SEVEN S.R.L.

COMUNE DI SAN GIACOMO VERCELLESE

COMUNE DI ROVASENDA

Provincia di Vercelli - SERVIZIO CONCESSIONI STRADALI ED ESPROPRI
Via S. Cristoforo, 3 - 13100 Vercelli – Tel: 0161 5901
E-mail PEC: presidenza.provincia@cert.provincia.vercelli.it

COMUNE DI BURONZO

COMUNE DI GREGGIO

COMUNE DI ARBORIO

COMUNE DI BALOCCO

OGGETTO: S.P. 61 "ARBORIO – BURONZO" IN TERRITORIO COMUNALE DI SAN GIACOMO V.SE.
ISTITUZIONE TEMPORANEA AL TRANSITO DELLA CIRCOLAZIONE A SENSO UNICO ALTERNATO REGOLAMENTATO DA IMPIANTO SEMAFORICO MOBILE PER ESECUZIONE LAVORI CONNESSIONE IN FIBRA OTTICA DI UN IMPIANTO AGRIFOTOVOLTAICO

IL DIRIGENTE

PREMESSO CHE:

- Vista la Concessione rilasciata ad **ELLOMAY SOLAR ITALIA S.r.L.** avente prot. n° 0013796/000 emessa in data 05.05.2026, inerente i lavori di scavo e posa nuova linea interrata MT per connessione in fibra ottica di impianto agrifotovoltaico, da effettuarsi nel territorio comunale di San Giacomo V.se, lungo la S.P. 61 "Arborio – Buronzo";
- Con formale istanza pervenuta al Settore scrivente, acquisita agli atti del protocollo generale dell'Ente al **n. 29995 in data 18/09/2026**, **ELLOMAY SOLAR ITALIA S.r.L.** esecutore delle opere ha richiesto l'emissione di una idonea ordinanza per la regolamentazione temporanea della viabilità stradale, in prosecuzione delle precedenti già a suo tempo rilasciate e ormai scadute visto che le opere non sono ancora state ultimate;
- Tale istanza è finalizzata ad ottenere l'autorizzazione per l'istituzione temporanea di un senso unico alternato di marcia, regolato tramite impianto semaforico mobile per consentire lo svolgimento in sicurezza dei previsti lavori di scavo e posa linea interrata MT per connessione in fibra ottica di impianto agrifotovoltaico lungo la S.P. 61 "Arborio - Buronzo" nel territorio comunale di San Giacomo V.se;
- Considerato che l'esecuzione delle opere comporta il restringimento della carreggiata e la parziale occupazione della corsia di marcia da parte di maestranze e mezzi operativi, rendendo impossibile il mantenimento del normale transito nei due sensi di marcia contemporanei;
- Ritenuto necessario, per tutelare la sicurezza del traffico veicolare e garantire l'incolumità degli operatori del cantiere, modificare temporaneamente la circolazione stradale istituendo un senso unico alternato semaforico nelle date e nelle fasce orarie indicate nel dispositivo del presente atto.
- l'istruttoria per l'emissione dell'ordinanza concernente l'intervento in oggetto è stata assegnata al Settore LL.PP. dell'Ente;
- ai sensi dell'art.5 della L. 241/1990 il Responsabile del Procedimento individuato per il presente atto è la Dott. Arch. Meris Vandone del Settore LL.PP. – Servizio Concessioni ed Espropri della Provincia di Vercelli;
- il Responsabile del Procedimento, con la collaborazione dell'istruttore ad hoc individuato, ai sensi dell'art. 6 della Legge n. 241/90 ha perfezionato l'iter istruttorio e trasmesso tale proposta al

sottoscritto Dirigente attraverso il sistema informatico di gestione degli atti amministrativi in uso nell'ente;

CONSIDERATO che:

- che l'art. 5 del Decreto Legislativo 30 aprile 1992, n. 285 e s.m.i. - Codice della Strada - stabilisce che i provvedimenti di regolamentazione della circolazione sono emessi dagli enti proprietari delle strade;
- che l'art. 6 del Decreto Legislativo 30 aprile 1992, n. 285 e s.m.i. - Codice della Strada – disciplina i poteri di sospensione o limitazione del traffico fuori dai centri abitati (competenza provinciale);
- che l'art. 7 del Decreto Legislativo 30 aprile 1992, n. 285 e s.m.i. - Codice della Strada - disciplina la regolamentazione della circolazione nei centri abitati (competenza comunale);
- che l'art. 21 del Decreto Legislativo 30 aprile 1992, n. 285 e s.m.i. - Codice della Strada - vieta l'apertura di cantieri o depositi senza la preventiva autorizzazione dell'ente competente e impone l'obbligo di adottare gli accorgimenti necessari per la sicurezza;
- che gli artt. dal 30 al 43 del D.P.R.16 dicembre 1992, n. 495 e s.m.i. – Regolamento di Attuazione del Codice della Strada – definiscono nel dettaglio le caratteristiche tecniche, i colori e gli schemi di posa della segnaletica da cantiere;
- che il Disciplinare tecnico relativo ai segnali temporanei, approvato con Decreto Ministeriale 10 luglio 2002, esplica gli schemi segnaletici per il segnalamento temporaneo e le sue disposizioni e i suoi schemi operativi continuano a essere il punto di riferimento fondamentale previsto dall'articolo 21 del Codice della Strada;
- che il Decreto Interministeriale 22 gennaio 2019 definisce i criteri generali di sicurezza per la revisione, l'integrazione e l'apposizione della segnaletica stradale nei cantieri temporanei o mobili in presenza di traffico veicolare;
- alla luce dell'istruttoria svolta;

RICHIAMATI:
- l'art. 107 del T.U. della leggi sull'Ordinamento degli Enti Locali approvato con D.Lgs. 267/2000;
- il D.Lgs. 30 aprile 1992, n. 285 (Nuovo Codice della Strada) e successive modificazioni;
- il D.P.R. 16 dicembre 1992, n. 495 (Regolamento di esecuzione e di attuazione del C.D.S.);
- il Disciplinare tecnico relativo ai segnali temporanei, approvato con Decreto Ministeriale 10 luglio 2002;
- il Decreto Interministeriale 22 gennaio 2019 (Decreto segnaletica);

- **CONSIDERATO** che al fine di consentire l'esecuzione dei summenzionati lavori di di sostituzione tratto di tubazione idrica, tutelare la sicurezza del traffico veicolare e l'incolumità delle maestranze recando il minor disagio possibile, è necessario istituire la temporanea circolazione veicolare a senso unico alternato regolamentato da impianto semaforico mobile nella fascia oraria compresa tra le ore 08:00 e le ore 17:00 in occasione delle date e per il tratto stradale indicato;

ORDINA

NELLE SEGUENTI DATE E TRATTO STRADALE, NELLA FASCIA ORARIA COMPRESA TRA LE ORE 07:00 E LE ORE 19:00:

- **S.P. 61 :** tratto individuato nella planimetria allegata **dal giorno Lunedi 19 Ottobre al giorno Venerdi 06 Novembre (escluse le giornate di Domenica ed eventuali festivi)**;

L'ISTITUZIONE TEMPORANEA DELLA CIRCOLAZIONE VEICOLARE A SENSO UNICO ALTERNATO REGOLAMENTATO DA IMPIANTO SEMAFORICO MOBILE.

L'emissione della presente ordinanza rappresenta inoltre anche autorizzazione ai sensi dell'art. 21 del Decreto Legislativo 30 aprile 1992, n. 285 e s.m.i. - Codice della Strada – della cantierizzazione stradale che si renderà necessaria per l'apposizione della segnaletica.

La presente ordinanza avrà piena efficacia con l'effettiva posa della cartellonistica resasi necessaria.

PRESCRIVE

- Che il **ELLOMAY SOLAR ITALIA S.r.L.** e/o la ditta esecutrice dei lavori installi/fornisca tutta la cartellonistica prevista a norma di legge, mantenendola in perfetta efficienza sino al termine dei lavori;
- che tutta la segnaletica, compresa eventualmente quella di avviso all'innesto con altre strade interessate se esistenti, venga posizionata attenendosi scrupolosamente alle norme prescritte dalla vigente normativa in materia, assumendosi l'Impresa ogni e più ampia responsabilità in merito;
- che l'impianto semaforico mobile debba essere posizionato in modo tale da essere ben visibile in entrambi i sensi di marcia, senza creare alcun pericolo per la circolazione, assumendosi l'Impresa e/o la ditta esecutrice dei lavori ogni e più ampia responsabilità;
- che l'Impresa appositamente incaricata provveda alla costante manutenzione in efficienza ed al controllo della prevista segnaletica stradale temporanea, conformemente alla normativa vigente in materia, per tutto il periodo di effettiva permanenza della stessa. Rimane espressamente stabilito che l'Impresa e/o la ditta esecutrice dei lavori sono le uniche responsabili, a qualsiasi effetto, di eventuali incidenti che dovessero verificarsi in conseguenza a quanto concesso con la presente ordinanza;
- che durante tutto il periodo delle lavorazioni sia **sempre garantito il passaggio ai mezzi di Soccorso Sanitario, alle Forze dell'Ordine, ai Vigili del Fuoco, alla Protezione Civile** e dei mezzi adibiti a trasporto pubblico locale. Inoltre dovrà essere assicurata, in qualsiasi momento, l'accessibilità delle fasce di pertinenza della strada ed il mantenimento e l'uso degli accessi per i proprietari dei fondi limitrofi alle aree interessate dai lavori;
- che l'Impresa e/o la ditta esecutrice dei lavori sono incaricate degli adempimenti conseguenti all'emissione della presente ordinanza, assumendosi ogni responsabilità in merito e rimanendo le uniche responsabili, sia civilmente che penalmente, dell'esecuzione della presente. Sarà altresì a cura dell'Impresa esecutrice dei lavori rispettare qualsivoglia disposizione emessa dagli Organi preposti per regolare il lavoro nelle ore più calde ai fini della salvaguardia dei lavoratori;
- che sarà a cura e spese dell'Impresa e/o la ditta esecutrice dei lavori e sotto la loro completa responsabilità oscurare, qualora necessario, l'eventuale segnaletica verticale esistente in contrasto con quella predisposta per l'esecuzione degli interventi, per tutto il periodo delle lavorazioni;
- che sarà a cura e spese dell'Impresa e/o la ditta esecutrice dei lavori, durante tutto il periodo di esecuzione dei lavori, evitare l'apporto sulla sede stradale e sulle sue pertinenze di qualsiasi tipo di materiale e garantire sempre ed in qualsiasi momento, la perfetta pulizia del demanio stradale in maniera tale da mantenerlo in assoluta efficienza salvaguardando nel contempo la pubblica incolumità dell'utenza stradale, lungo tutta l'area interessata dai lavori;
- al termine dei lavori tutta la segnaletica temporaneamente installata dovrà essere rimossa e tutte le aree eventualmente manomesse dovranno essere riportate nel pristino stato, assumendosi l'Impresa e/o la ditta esecutrice dei lavori ogni e più ampia responsabilità in merito.

DISPONE

- che tutti i soggetti in indirizzo, al fine di ridurre al minimo i disagi agli utenti, diano massima divulgazione della presente;
- la pubblicazione della presente ordinanza all'Albo Pretorio online dell'Ente Scrivente.

Al di fuori dell'orario sopracitato dovrà essere sempre garantita la normale circolazione dei veicoli in entrambi i sensi di marcia.

E' fatto obbligo a chiunque spetti di osservare e fare osservare la presente ordinanza.

Avverso il presente provvedimento è ammesso, da parte dei soggetti legittimati, proposizione di ricorso giurisdizionale avanti il Tribunale amministrativo Regionale per il Piemonte (TAR Piemonte) entro il termine di 60 (sessanta) giorni dal ricevimento del presente atto o dalla piena conoscenza, secondo modalità di cui alla Legge 06 dicembre 1971, n. 1034, ovvero ricorso straordinario al Capo dello Stato entro il termine di 120 (centoventi) giorni dalla data di cui sopra, si sensi del D.P.R. 24 novembre 1971, n. 1199. E' altresì ammesso ricorso al Ministero delle Infrastrutture e dei Trasporti ai sensi dell'art. 37 del D. Lgs. 30 aprile 1992, n. 285, con le conseguenze e gli effetti dell'art. 74 del D.P.R. 16 dicembre 1992, n. 495 (Regolamento di Esecuzione del Nuovo Codice della Strada).

Allegato: planimetria d'inquadramento.

Sottoscritta dal Dirigente

ACERBO MARCO

(Sottoscritto digitalmente ai sensi dell'art. 21
D.L.gs n 82/2005 e s.m.i.)

Informazioni ai sensi della L. 241/90:

Responsabile del Procedimento:

Dott. Arch. Meris Vandone

Istruttore Pratica:

Giuliano Mettica
Tel : 0161 – 590419

Email : giuliano.mettica@provincia.vercelli.it

Provincia di Vercelli - Prot. N. 29995 del 29/09/2026

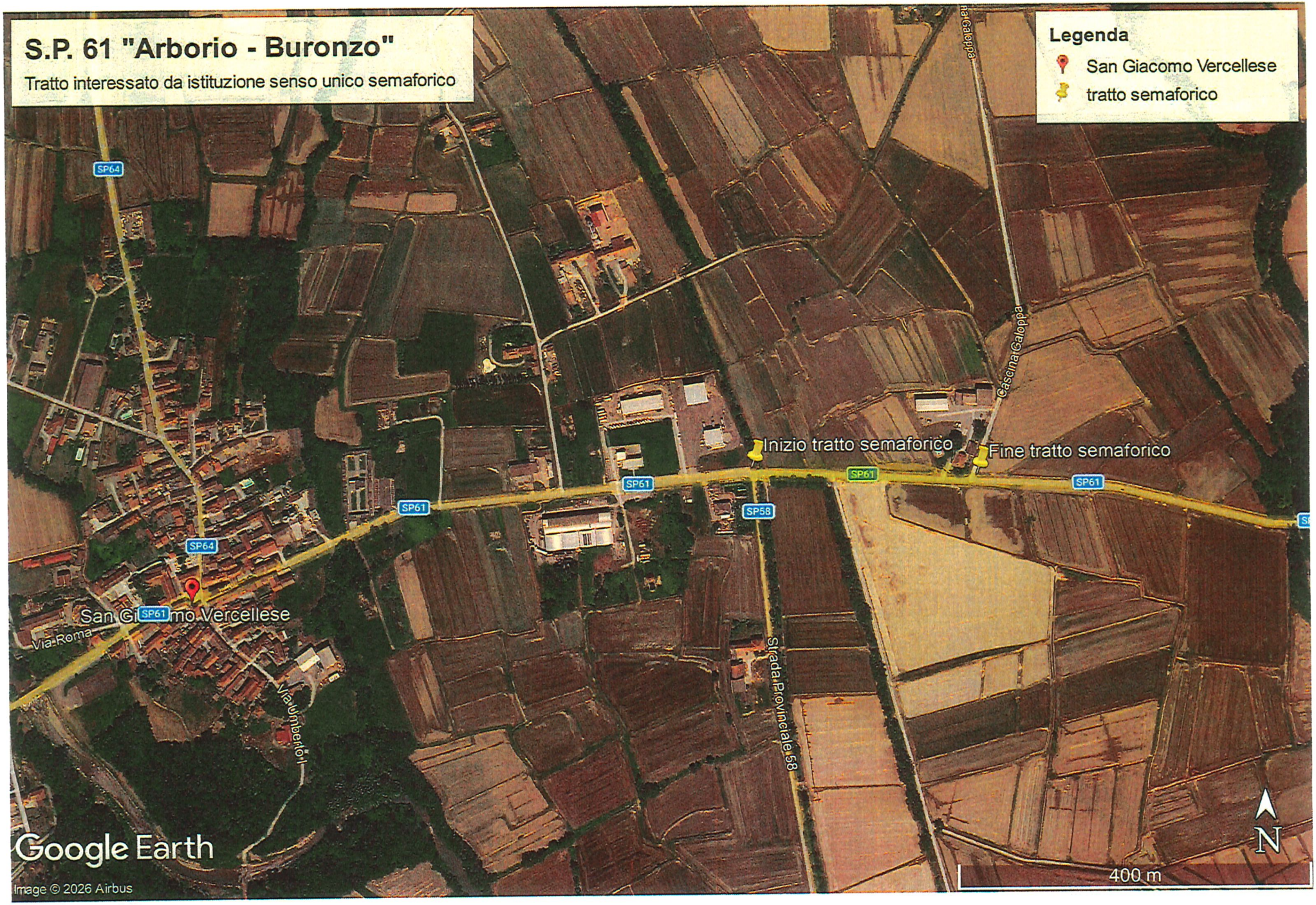

Provincia di Vercelli - Prot. N. 31934 del 15/10/2026

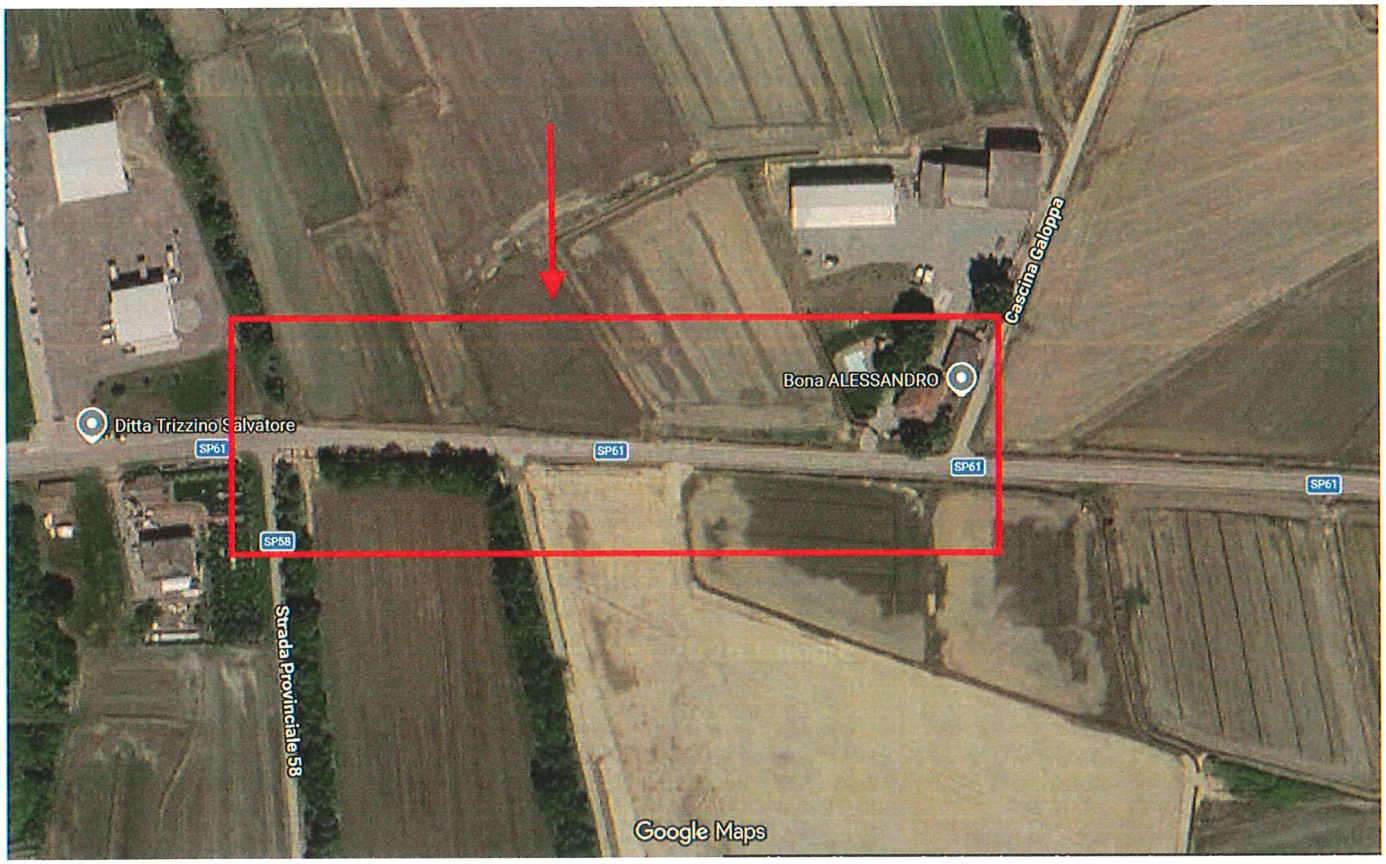

Provincia di Vercelli - Prot. N. 29995 del 29/09/2026

Provincia di Vercelli - Prot. N. 31934 del 15/10/2026